

# Plan Openbare Netheid

voor de gemeente Jette

Legislatuur 2024-2030



## Inhoudsopgave

<i>Inhoudsopgave</i> .....	2
0 <i>Woord van de schepen</i> .....	4
0 <i>Preambule</i> .....	0
1 <i>Hoofdstuk 1 – Algemeenheden</i> .....	1
2 <i>Hoofdstuk 2 – Objectieve indicatoren voor netheid</i> .....	1
3 <i>Hoofdstuk 3 – Inzamelingen</i> .....	6
3.1 <i>Inzamelingkalender</i> .....	7
3.2 <i>Grofvuil en chemisch afval</i> .....	8
3.3 <i>Containers</i> .....	9
3.4 <i>Huisvesting</i> .....	10
4 <i>Hoofdstuk 4 – Handelszaken</i> .....	10
5 <i>Hoofdstuk 5 – School en onderwijs</i> .....	11
5.1 <i>Bewustmaking rond het milieu</i> .....	12
5.2 <i>Pedagogische activiteiten en partnerschappen</i> .....	12
6 <i>Hoofdstuk 6 – Communicatie</i> .....	12
6.1 <i>Informatie en contacten met burgers</i> .....	13
6.2 <i>Affiches en bewustmakingsmateriaal</i> .....	14
7 <i>Hoofdstuk 7 – Voorzieningen en diensten</i> .....	15
7.1 <i>Parken en groene ruimtes</i> .....	15
7.2 <i>Hondentoiletten en het beheer van hondenuitwerpselen</i> .....	15
7.3 <i>Stations, bushaltes en mobiliteitscentra</i> .....	16
7.4 <i>Openbare vuilnisbakken</i> .....	16
7.5 <i>Ongediertebestrijding</i> .....	19
8 <i>Hoofdstuk 8 – Beheer van het grondgebied</i> .....	20
8.1 <i>Gemeentelijke coördinatie voor het beheer van het grondgebied</i> .....	20
8.2 <i>Graffiti en beschadiging van gebouwen</i> .....	20
8.3 <i>Onderhoud van de omgeving van gebouwen en van de gebouwen zelf</i> .....	21
9 <i>Hoofdstuk 9 – Onburgerlijk gedrag</i> .....	21
9.1 <i>De belangrijkste vastgestelde vormen van onburgerlijk gedrag</i> .....	21
9.2 <i>Mobiele bewakingscamera's</i> .....	21
10 <i>Hoofdstuk 10 – Gemeentelijke administratieve sancties</i> .....	22

10.1 Toepassing.....	23
10.2 Rol van de politie en preventie .....	23
<i>11 Hoofdstuk 11 – Burgerparticipatie.....</i>	<i>24</i>
11.1 Ambassadeurs van de netheid .....	24
11.2 World Cleanup Day .....	25
11.3 Week van de Netheid .....	25

## Woord van de schepen

De openbare netheid is van cruciaal belang voor de levenskwaliteit in Jette. Ze heeft een directe invloed op het welzijn van de inwoners, op het imago van onze gemeente en op de aandacht die we besteden aan onze dagelijkse leefomgeving. Propere straten en goed onderhouden, uitnodigende openbare ruimtes dragen er in volle mate toe bij dat Jette een gemeente is waar het goed leven is.

De afgelopen jaren hebben veel Jettenaren hun bezorgdheid geuit over de netheid van onze straten. De inwoners van Jette herinneren ons er regelmatig aan hoe belangrijk deze kwestie is voor hun dagelijks leven. Deze vaststelling moet worden gehoord. Ze vraagt om een duidelijke, gestructureerde en vastberaden overheidsactie.

Daarom heeft het College van Burgemeester en Schepenen netheid tot een prioriteit gemaakt en heeft het besloten een Gemeentelijk Plan Openbare Netheid op te stellen, vergezeld van een Reglement Openbare Netheid.

Het gemeentelijk optreden op het gebied van netheid zal zich toespitsen op drie essentiële pijlers: preventie, bewustmaking en repressie van onburgerlijk gedrag. Deze drie dimensies moeten complementair worden aangepakt om de netheid van onze openbare ruimte duurzaam te verbeteren.

Het Gemeentelijk plan Openbare Netheid is een methodologisch en operationeel instrument. Het stelt prioriteiten vast, organiseert de werkzaamheden van de diensten en definieert de concrete maatregelen die tijdens de legislatuur zullen worden genomen om de netheid op ons grondgebied duurzaam te verbeteren. Het Reglement Openbare Netheid daarentegen stelt het referentiekader en de regels vast die van toepassing zijn op alle actoren in de openbare ruimte. Het verduidelijkt ieders verantwoordelijkheden en versterkt de middelen die nodig zijn om onburgerlijk gedrag te voorkomen en gedragingen te bestraffen die onze gemeenschappelijke omgeving aantasten.

Omdat de netheid van onze gemeente geen fataliteit is, maar wel een doelstelling die volharding, organisatie en nauwgezetheid vereist, hebben we ervoor gekozen om methodisch en ambitieus te werk te gaan.

Met dit plan bevestigen we een duidelijke wil: de netheid van onze gemeente duurzaam verbeteren. Door onze acties te structureren en onze instrumenten te versterken, zetten we een duidelijke koers uit voor de komende jaren om een doel te bereiken dat door iedereen wordt gedeeld: van Jette een properdere, aangename en milieubewustere gemeente maken.

Want een propere gemeente is een gemeente die zichzelf respecteert en haar inwoners respecteert.

De schepen van Openbare Netheid  
Anna Hovsepyan

## Preambule

Het beste afval is afval dat niet bestaat. Alle inwoners van Jette delen echter in zekere zin het gevoel dat onze straten vuil zijn. Daarom heeft het college van burgemeester en schepenen in zijn *Algemene beleidsnota* netheid als prioriteit opgenomen in zijn visie voor 2025-2030:

**“De gemeente Jette wil elke burger een veilige en schone omgeving garanderen om het welzijn te versterken, de levenskwaliteit te verbeteren en een gevoel van veiligheid te cultiveren bij alle inwoners.”**

Om de levenskwaliteit van de Jettenaren te verbeteren en schone straten te garanderen, zal het beleid inzake openbare netheid zich toespitsen op drie prioriteiten: preventie, dagelijkse sensibilisering en, onvermijdelijk, repressie.

Concreet heeft het college zijn voornemen kenbaar gemaakt om *“een nieuw gemeentelijk Netheidsplan op te stellen en uit te voeren, waarbij de nadruk ligt op deze drie pijlers. In het kader van een nultolerantiebeleid zal de bestrijding van sluikstorten worden versterkt door middel van gemeentelijke administratieve sancties voor sluikstorten.”*

Om zijn visie te verwezenlijken, te bestendigen en duidelijk te maken voor elke burger, heeft het College ook een Reglement openbare netheid opgesteld, waarin de grote lijnen worden uiteengezet van de werking, de diensten en de partnerschappen die zijn opgezet om de netheid in Jette te verbeteren. In het reglement zijn ook alle regelgevende aspecten met betrekking tot de openbare netheid in de gemeente opgenomen.

Dit plan vertaalt de door het College vastgestelde richtlijnen op het gebied van netheid in concrete acties. Het neemt elk werkgebied van het reglement over en somt de verschillende maatregelen op die tijdens de legislatuur moeten worden genomen om de vervuiling van het grondgebied aanzienlijk te verminderen. Het plan heeft het voordeel dat het unaniem is goedgekeurd door het College en een duidelijke, krachtige en voorspelbare leidraad biedt voor de komende vijf jaar. Alleen op die manier kunnen de maatregelen hun vruchten afwerpen. Het plan is dan ook een gids, een routekaart voor gerichte, begrijpelijke en coherente overheidsmaatregelen. Met als enig resultaat: een properder Jette.

Dit plan is het resultaat van een langdurig proces, gevoed door de beschouwingen van de technische en administratieve diensten en door empirische observaties op het terrein. Het past in een perspectief dat gericht is op het versterken van de coördinatie tussen de actoren op het gebied van openbare netheid in Jette.

In dit kader blijft het Gewestelijk Agentschap Brussel Netheid de bevoorrechte partner van de gemeente voor de uitvoering van een doeltreffend netheidsbeleid. Het Recypark-project, dat in 2027 op ons gemeentelijk grondgebied zou moeten verrijzen, getuigt van de doeltreffendheid van de samenwerking en bevestigt de uitgesproken wil van ons college om de toegankelijkheid van de diensten op het vlak van openbare netheid te vergroten.

Het intensievere gebruik van nieuwe technologieën moet ook een brug slaan naar een verbeterd en meer gecontroleerd beheer van ons beleid. Door ons arsenaal aan camera's geleidelijk uit te breiden, gegevens te verzamelen en te analyseren of af en toe artificiële intelligentie in te zetten bij het beheer van ons afval, kunnen we zowel de preventie als de sancties versterken.

## Hoofdstuk 1 – Algemeenheden

Het Plan Openbare netheid geeft uitvoering aan het Reglement Openbare netheid. Het is dan ook, net als deze laatste, van kracht voor de duur van de legislatuur 2024-2030 en totdat het wordt geactualiseerd.

De maatregelen zijn van toepassing op het hele grondgebied van de gemeente Jette (hierna “de Gemeente” genoemd), tenzij ze specifiek voor bepaalde wijken en/of doelgroepen zijn bedoeld.

Het College van burgemeester en schepenen (hierna “het College” genoemd) is belast met de uitvoering van dit plan en zet daarvoor de beschikbare middelen in. Het jaarlijkse begrotingskader of het driejarenplan bepaalt echter de budgettaire grenzen waarbinnen deze uitvoering moet plaatsvinden.

### **Actie 1.1 – Rapportage**

Om de zes maanden legt de dienst Openbare Netheid van de Gemeente Jette (hierna “de dienst Netheid” genoemd) aan het College de voortgang van het Plan Openbare Netheid voor.

## Hoofdstuk 2 – Objectieve indicatoren voor netheid

### **Doel**

Het gebruik van objectieve indicatoren voor netheid (hierna OIN genoemd) systematiseren en versterken om het te voeren overheidsbeleid te bepalen en vervolgens de effecten ervan te evalueren.

De OIN's zijn parameters die zijn ontwikkeld door de Vereniging van Steden voor Stedelijke Netheid (AVPU) en die kwantitatief worden onderzocht om de vervuiling van de openbare ruimte objectief en nauwkeurig te bepalen. Ze houden rekening met verschillende soorten vervuiling, van afval (onderverdeeld in specifieke subcategorieën) tot hondenuitwerpselen, graffiti en rottende bladeren op de grond. Ze worden elk kwartaal op verschillende plaatsen in de gemeente gemeten en geven een duidelijk beeld van de netheid in Jette.

Op basis van deze OIN's wordt de gemiddelde vervuilingindicator (hierna GVI genoemd) berekend, d.w.z. de vervuilingsgraad per 100 m<sup>2</sup>. Aan de verschillende GVI-niveaus wordt een perceptie van netheid en een kleurcode toegekend, van categorie E – vuil tot categorie A – zeer proper.

De onderstaande tabellen geven de GVI weer van elk type vervuiling voor elke onderzochte locatie in Jette. De kleuren geven een beeld van de perceptie van het niveau van netheid.

- Bij verticale lezing geeft het de locaties weer die het meest door een bepaalde vorm van vervuiling zijn aangetast.
- Bij horizontale lezing geeft het de locaties weer die het meest door alle vormen van vervuiling zijn aangetast.
- Hoe dichterbij 0 ligt, hoe beter de perceptie van de netheid in de wijk zou moeten zijn.

Correlatie GVI: netheidsperceptie	
	A: zeer net
	B: net
	C: min of meer net
	D vrij vuil
	E: vuil

Eerste kwartaal 2025:

Étiquettes de lignes	Moyenne de Cartouches d'azote	Moyenne de Cartons d'emballage	Moyenne de Déjections canines	Moyenne de Dépôts sauvages	Moyenne de Sacs d'ordures ménagères	Moyenne de Papiers, emballages alimentaires	Moyenne de Verre et débris de verre	Moyenne de Autres papiers, emballages, journaux	Moyenne de Mégots	Moyenne de Tags	Moyenne de Affiches, affichettes	Moyenne de Souillures adhérentes (taches)	Moyenne de Feuilles mortes
Bureaux	0,00	0,01	0,03	0,05	0,20	0,10	0,00	0,06	0,00	0,00	0,00	0,00	0,00
Ancienne Barrière	0,00	0,01	0,03	0,05	0,20	0,10	0,00	0,06	0,00	0,00	0,00	0,00	0,00
Collectifs de centre ville	0,02	0,02	0,01	0,04	0,20	0,25	0,00	0,00	0,01	0,00	0,00	0,00	0,00
Avenue Broustin	0,04	0,02	0,02	0,05	0,32	0,37	0,00	0,18	0,00	0,00	0,00	0,00	0,00
Avenue J.J Crocq	0,00	0,00	0,00	0,00	0,00	0,16	0,00	0,02	0,01	0,00	0,00	0,00	0,00
CTC	0,00	0,01	0,00	0,03	0,31	0,22	0,00	0,00	0,00	0,00	0,00	0,00	0,00
Rue Jean-Baptiste Serkeyn	0,03	0,04	0,01	0,06	0,17	0,25	0,01	0,02	0,02	0,00	0,00	0,00	0,00
Collectifs de périphérie	0,00	0,06	0,00	0,01	1,00	1,27	0,10	0,30	0,10	0,00	0,00	0,00	0,00
Foyer Jettas Bloccs Florax	0,00	0,02	0,00	0,02	0,09	1,00	0,00	0,07	0,00	0,00	0,00	0,00	0,00
Léon Théodore	0,00	0,10	0,00	0,00	3,02	1,00	0,19	0,02	0,19	0,00	0,00	0,00	0,00
Commerce	0,02	0,15	0,00	0,09	0,44	0,18	0,00	0,06	0,03	0,00	0,00	0,00	0,00
Reine Astrid (Miroir)	0,00	0,05	0,00	0,01	0,09	0,06	0,00	0,00	0,00	0,00	0,00	0,00	0,00
Werrin - Auguste Hainaut	0,00	0,24	0,00	0,17	0,30	0,30	0,00	0,07	0,05	0,00	0,00	0,00	0,00
Ecole	0,01	0,04	0,01	0,05	0,22	0,20	0,00	0,00	0,00	0,00	0,00	0,00	0,00
Van Astbroek	0,02	0,00	0,02	0,05	0,37	0,23	0,00	0,07	0,00	0,00	0,00	0,00	0,00
Verbeyst	0,00	0,07	0,00	0,05	0,07	0,30	0,00	0,09	0,00	0,00	0,00	0,00	0,00
Gare	0,00	0,10	0,00	0,04	0,44	0,39	0,00	0,02	0,01	0,00	0,00	0,00	0,00
Cardinal Mercier	0,00	0,10	0,00	0,04	0,44	0,39	0,00	0,02	0,01	0,00	0,00	0,00	0,00
Mairie-équipements	0,00	0,00	0,02	0,02	0,12	0,17	0,00	0,02	0,00	0,00	0,00	0,00	0,00
Abbaye	0,00	0,00	0,03	0,00	0,17	0,22	0,00	0,04	0,00	0,00	0,00	0,00	0,00
Maison Communale	0,00	0,00	0,00	0,00	0,00	0,00	0,00	0,00	0,00	0,00	0,00	0,00	0,00
Salle Omnisport	0,00	0,00	0,03	0,06	0,18	0,30	0,00	0,01	0,00	0,00	0,00	0,00	0,00
Parcs et Jardins	0,00	0,00	0,02	0,00	0,02	0,10	0,00	0,00	0,00	0,00	0,00	0,00	0,00
Parc Huybrechts	0,00	0,00	0,04	0,00	0,04	0,20	0,00	0,00	0,00	0,00	0,00	0,00	0,00
parc Ylét	0,00	0,00	0,00	0,00	0,00	0,00	0,00	0,00	0,00	0,00	0,00	0,00	0,00
Pavillonnaire	0,00	0,00	0,00	0,00	0,00	0,00	0,00	0,00	0,00	0,00	0,00	0,00	0,00
Jardin de Jette	0,00	0,00	0,03	0,00	0,00	0,00	0,00	0,00	0,00	0,00	0,00	0,00	0,00
Total général	0,01	0,04	0,01	0,03	0,30	0,21	0,01	0,07	0,02	0,00	0,00	0,00	0,00

Tweede kwartaal 2025:

Étiquettes de lignes	Moyenne de Cartouches d'azote	Moyenne de Cartons d'emballage	Moyenne de Déjections canines	Moyenne de Dépôts sauvages	Moyenne de Sacs d'ordures ménagères	Moyenne de Papiers, emballages alimentaires	Moyenne de Verre et débris de verre	Moyenne de Autres papiers, emballages, journaux	Moyenne de Mégots	Moyenne de Tags	Moyenne de Affiches, affichettes	Moyenne de Souillures adhérentes (taches)	Moyenne de Feuilles mortes
Bureaux	0,00	0,01	0,00	0,03	0,21	0,00	0,00	0,10	0,00	0,00	0,00	0,00	0,00
Ancienne Barrière	0,00	0,01	0,00	0,03	0,21	0,00	0,00	0,10	0,00	0,00	0,00	0,00	0,00
Collectifs de centre ville	0,00	0,03	0,00	0,04	0,25	0,23	0,00	0,07	0,00	0,00	0,00	0,00	0,00
Avenue Broustin	0,00	0,02	0,02	0,07	0,35	0,40	0,00	0,06	0,00	0,00	0,00	0,00	0,00
Avenue J.J Crocq	0,00	0,00	0,00	0,02	0,00	0,00	0,00	0,02	0,00	0,00	0,01	0,00	0,00
CTC	0,00	0,00	0,00	0,00	0,20	0,23	0,01	0,21	0,00	0,00	0,00	0,00	0,00
Rue Jean-Baptiste Serkeyn	0,00	0,00	0,00	0,03	0,10	0,10	0,00	0,00	0,00	0,00	0,00	0,00	0,00
Collectifs de périphérie	0,00	0,01	0,00	0,00	0,40	0,00	0,00	0,24	0,00	0,00	0,00	0,00	0,00
Foyer Jettas Bloccs Florax	0,00	0,00	0,02	0,00	0,20	0,00	0,00	0,14	0,00	0,00	0,00	0,00	0,00
Léon Théodore	0,00	0,10	0,00	0,00	0,00	0,04	0,00	0,00	0,00	0,00	0,00	0,00	0,00
Commerce	0,01	0,01	0,00	0,02	0,20	0,10	0,00	0,00	0,00	0,00	0,00	0,01	0,00
Reine Astrid (Miroir)	0,00	0,03	0,00	0,00	0,00	0,00	0,00	0,01	0,01	0,00	0,00	0,00	0,00
Werrin - Auguste Hainaut	0,02	0,00	0,00	0,03	0,31	0,23	0,00	0,09	0,00	0,00	0,00	0,02	0,00
Ecole	0,00	0,00	0,00	0,00	0,22	0,30	0,00	0,14	0,00	0,00	0,00	0,00	0,00
Van Astbroek	0,00	0,00	0,00	0,00	0,23	0,30	0,00	0,00	0,00	0,00	0,00	0,00	0,00
Verbeyst	0,00	0,00	0,00	0,00	0,21	0,25	0,00	0,20	0,00	0,00	0,00	0,00	0,00
Gare	0,00	0,00	0,00	0,01	0,20	0,13	0,01	0,00	0,01	0,00	0,00	0,00	0,00
Cardinal Mercier	0,00	0,00	0,00	0,01	0,20	0,13	0,01	0,00	0,01	0,00	0,00	0,00	0,00
Mairie-équipements	0,00	0,00	0,00	0,00	0,10	0,20	0,00	0,00	0,00	0,00	0,00	0,00	0,00
Abbaye	0,00	0,07	0,00	0,00	0,00	0,32	0,00	0,01	0,00	0,00	0,00	0,00	0,00
Maison Communale	0,00	0,00	0,00	0,00	0,00	0,00	0,00	0,00	0,00	0,00	0,00	0,00	0,00
Salle Omnisport	0,00	0,00	0,00	0,00	0,00	0,43	0,00	0,07	0,00	0,00	0,00	0,00	0,00
Parcs et Jardins	0,00	0,00	0,01	0,00	0,00	0,12	0,00	0,00	0,01	0,00	0,00	0,00	0,00
Parc Huybrechts	0,00	0,00	0,02	0,00	0,00	0,23	0,00	0,10	0,02	0,00	0,00	0,00	0,00
parc Ylét	0,00	0,00	0,00	0,00	0,00	0,00	0,00	0,00	0,00	0,00	0,00	0,00	0,00
Pavillonnaire	0,00	0,00	0,00	0,00	0,00	0,00	0,00	0,00	0,00	0,00	0,00	0,00	0,00
Jardin de Jette	0,00	0,03	0,00	0,00	0,00	0,00	0,00	0,00	0,00	0,00	0,00	0,00	0,00
Total général	0,00	0,03	0,00	0,02	0,22	0,20	0,00	0,00	0,00	0,00	0,00	0,00	0,00

## Derde kwartaal 2025:

Étiquettes de lignes	Moyenne de Cartouches d'azote	Moyenne de Cartons d'emballage	Moyenne de Déjections canines	Moyenne de Dépôts sauvages	Moyenne de Sacs d'ordures ménagères	Moyenne de Papiers, emballages alimentaires	Moyenne de Verre et débris de verre	Moyenne de Autres papiers, emballages, journaux	Moyenne de Mégots	Moyenne de Tags	Moyenne de Affiches, affichettes	Moyenne de Souillures adhérentes (taches)	Moyenne de Feuilles mortes
Bureaux	0,12	0,06	0,00	0,06	0,28	0,25	0,00	0,00	0,00	0,00	0,00	0,00	0,00
Ancienne Barrière	0,12	0,06	0,00	0,06	0,28	0,25	0,00	0,00	0,00	0,00	0,00	0,00	0,00
Collectifs de centre ville	0,01	0,03	0,01	0,05	0,20	0,22	0,01	0,06	0,02	0,00	0,00	0,01	0,00
Avenue Broustin	0,00	0,00	0,00	0,00	0,06	0,13	0,03	0,21	0,05	0,00	0,00	0,03	0,00
Avenue J.J Crocq	0,00	0,00	0,00	0,00	0,06	0,23	0,00	0,00	0,00	0,00	0,00	0,00	0,00
CTC	0,02	0,00	0,00	0,02	0,21	0,35	0,00	0,00	0,04	0,00	0,00	0,00	0,00
Rue Jean-Baptiste Serkeyn	0,00	0,06	0,00	0,06	0,09	0,17	0,00	0,03	0,00	0,00	0,00	0,00	0,00
Collectifs de périphérie	0,03	0,10	0,00	0,05	0,48	0,74	0,00	0,09	0,04	0,00	0,00	0,00	0,00
Foyer Jettoirs Blocs Florair	0,05	0,05	0,00	0,11	0,11	0,59	0,00	0,18	0,08	0,00	0,00	0,00	0,00
Léon Théodore	0,00	0,14	0,00	0,00	0,86	0,89	0,00	0,00	0,00	0,00	0,00	0,00	0,00
Commerce	0,00	0,00	0,00	0,04	0,30	0,24	0,00	0,07	0,01	0,00	0,00	0,00	0,00
Reine Astrid (Miroir)	0,00	0,00	0,00	0,06	0,06	0,14	0,00	0,01	0,01	0,00	0,00	0,00	0,00
Werris - Auguste Hainaut	0,00	0,00	0,00	0,03	0,05	0,35	0,00	0,12	0,00	0,00	0,00	0,00	0,00
Ecole	0,00	0,00	0,00	0,05	0,17	0,36	0,00	0,05	0,02	0,00	0,00	0,00	0,00
Van Asbroek	0,00	0,00	0,00	0,07	0,17	0,30	0,00	0,03	0,03	0,00	0,00	0,00	0,00
Verbeyst	0,00	0,00	0,00	0,04	0,18	0,41	0,00	0,03	0,00	0,00	0,00	0,00	0,00
Gare	0,00	0,11	0,00	0,00	0,21	0,43	0,00	0,09	0,00	0,00	0,00	0,00	0,00
Cardinal Mercier	0,00	0,11	0,00	0,00	0,21	0,43	0,00	0,09	0,00	0,00	0,00	0,00	0,00
Mairie-équipements	0,01	0,00	0,00	0,03	0,17	0,37	0,01	0,14	0,03	0,00	0,00	0,02	0,00
Abbaye	0,00	0,00	0,00	0,10	0,51	0,57	0,00	0,20	0,05	0,00	0,00	0,05	0,00
Maison Communale	0,00	0,00	0,00	0,00	0,00	0,00	0,00	0,00	0,00	0,00	0,00	0,00	0,00
Salle Omnisport	0,04	0,00	0,00	0,00	0,00	0,54	0,04	0,21	0,04	0,00	0,00	0,00	0,00
Parcs et Jardins	0,00	0,02	0,03	0,03	0,07	0,20	0,00	0,09	0,03	0,00	0,00	0,00	0,00
Parc Huybrechts	0,00	0,03	0,07	0,07	0,13	0,40	0,00	0,17	0,07	0,00	0,00	0,00	0,00
parc Ylôt	0,00	0,00	0,00	0,00	0,00	0,00	0,00	0,00	0,00	0,00	0,00	0,00	0,00
Pavillonnaire	0,00	0,00	0,00	0,00	0,00	0,00	0,00	0,00	0,00	0,00	0,00	0,00	0,00
Jardin de Jette	0,00	0,00	0,00	0,00	0,00	0,00	0,00	0,00	0,00	0,00	0,00	0,00	0,00
Total général	0,01	0,03	0,01	0,04	0,24	0,32	0,00	0,07	0,02	0,00	0,00	0,00	0,00

## Vierde kwartaal 2025:

Étiquettes de lignes	Moyenne de Cartouches d'azote	Moyenne de Cartons d'emballage	Moyenne de Déjections canines	Moyenne de Dépôts sauvages	Moyenne de Sacs d'ordures ménagères	Moyenne de Papiers, emballages alimentaires	Moyenne de Verre et débris de verre	Moyenne de Autres papiers, emballages, journaux	Moyenne de Mégots	Moyenne de Tags	Moyenne de Affiches, affichettes	Moyenne de Souillures adhérentes (taches)	Moyenne de Feuilles mortes
Bureaux	0,00	0,15	0,00	0,07	0,15	0,26	0,00	0,02	0,00	0,00	0,00	0,00	0,00
Ancienne Barrière	0,00	0,15	0,00	0,07	0,15	0,26	0,00	0,02	0,00	0,00	0,00	0,00	0,00
Collectifs de centre ville	0,00	0,03	0,01	0,05	0,20	0,15	0,01	0,07	0,00	0,00	0,00	0,00	0,07
Avenue Broustin	0,00	0,02	0,00	0,09	0,46	0,34	0,02	0,05	0,00	0,00	0,00	0,00	0,12
Avenue J.J Crocq	0,00	0,00	0,02	0,00	0,02	0,08	0,02	0,09	0,01	0,00	0,00	0,00	0,06
CTC	0,00	0,10	0,00	0,10	0,26	0,15	0,00	0,07	0,00	0,00	0,00	0,00	0,07
Rue Jean-Baptiste Serkeyn	0,02	0,00	0,01	0,02	0,06	0,03	0,01	0,07	0,00	0,00	0,00	0,00	0,04
Collectifs de périphérie	0,00	0,15	0,01	0,04	0,72	0,52	0,00	0,07	0,00	0,00	0,00	0,00	0,08
Foyer Jettoirs Blocs Florair	0,00	0,02	0,02	0,07	0,11	0,30	0,00	0,09	0,00	0,00	0,00	0,00	0,16
Léon Théodore	0,00	0,29	0,00	0,00	1,33	0,74	0,00	0,05	0,00	0,00	0,00	0,00	0,00
Commerce	0,00	0,02	0,00	0,04	0,22	0,11	0,00	0,01	0,04	0,00	0,00	0,00	0,00
Reine Astrid (Miroir)	0,00	0,02	0,00	0,00	0,04	0,05	0,00	0,01	0,05	0,00	0,00	0,00	0,00
Werris - Auguste Hainaut	0,00	0,02	0,00	0,09	0,40	0,17	0,00	0,01	0,03	0,00	0,00	0,00	0,00
Ecole	0,00	0,01	0,00	0,02	0,07	0,26	0,00	0,06	0,01	0,00	0,00	0,00	0,06
Van Asbroek	0,00	0,00	0,00	0,02	0,08	0,19	0,00	0,07	0,02	0,00	0,00	0,00	0,07
Verbeyst	0,00	0,02	0,00	0,02	0,14	0,33	0,00	0,04	0,00	0,00	0,00	0,00	0,05
Gare	0,03	0,00	0,00	0,04	0,19	0,09	0,00	0,00	0,03	0,00	0,00	0,00	0,01
Cardinal Mercier	0,03	0,00	0,00	0,04	0,19	0,09	0,00	0,00	0,03	0,00	0,00	0,00	0,01
Mairie-équipements	0,00	0,02	0,01	0,04	0,10	0,13	0,00	0,00	0,00	0,00	0,00	0,00	0,09
Abbaye	0,00	0,03	0,00	0,10	0,20	0,21	0,00	0,00	0,00	0,00	0,00	0,00	0,10
Maison Communale	0,00	0,00	0,00	0,00	0,00	0,00	0,00	0,00	0,00	0,00	0,00	0,00	0,00
Salle Omnisport	0,00	0,03	0,00	0,03	0,09	0,16	0,00	0,00	0,00	0,00	0,00	0,00	0,18
Parcs et Jardins	0,02	0,00	0,01	0,08	0,00	0,10	0,01	0,07	0,00	0,00	0,00	0,00	0,13
Parc Huybrechts	0,04	0,00	0,02	0,15	0,00	0,20	0,02	0,14	0,00	0,00	0,00	0,00	0,20
parc Ylôt	0,00	0,00	0,00	0,00	0,00	0,00	0,00	0,00	0,00	0,00	0,00	0,00	0,06
Pavillonnaire	0,00	0,00	0,03	0,00	0,00	0,00	0,00	0,01	0,00	0,00	0,00	0,00	0,16
Jardin de Jette	0,00	0,00	0,03	0,00	0,00	0,00	0,00	0,01	0,00	0,00	0,00	0,00	0,16
Total général	0,01	0,04	0,01	0,04	0,19	0,18	0,00	0,04	0,01	0,00	0,00	0,00	0,07

## Maandelijkse GVI voor het jaar 2025:

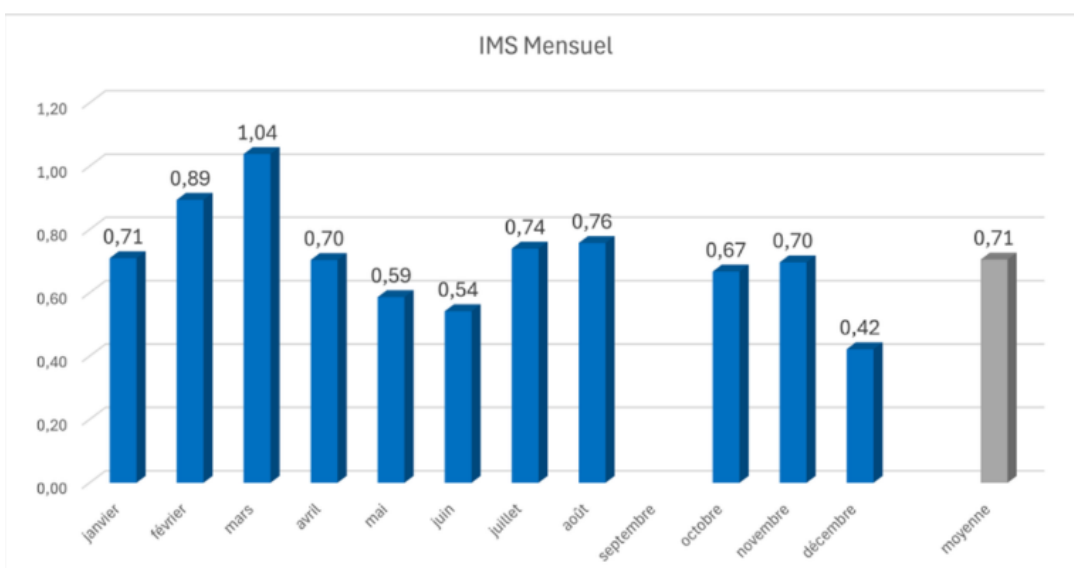

## Kwartaalcijfers GVI in 2025:

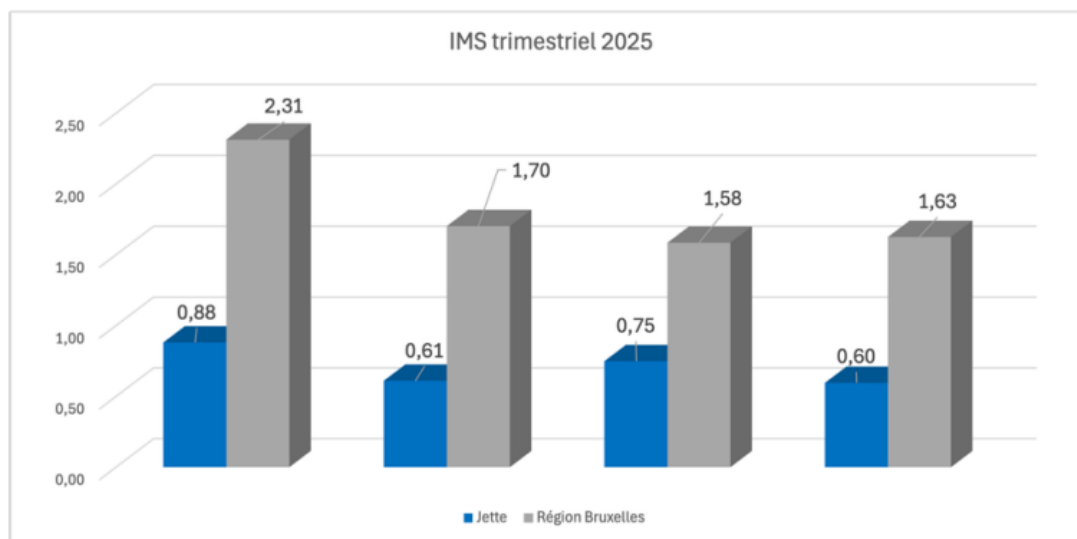

## Correlatie tussen GVI en perceptie van netheid in 2025

secteurs et sites	T1	T2	T3	T4	correlation IMS - perception propreté
<b>Bureaux</b>	0,45	0,50	0,77	0,65	A : très propre
Ancienne Barrière	0,45	0,50	0,77	0,65	B : propre
<b>Collectifs de centre ville</b>	0,59	0,64	0,71	0,60	C : moyennement propre
Avenue Broustin	0,99	1,17	1,45	1,10	D : plutôt sale
Avenue J.J Crocq	0,19	0,11	0,34	0,31	E : sale
CTC	0,56	0,88	0,65	0,74	
Rue Jean-Baptiste Serkeyn	0,61	0,39	0,41	0,27	
<b>Collectifs de périphérie</b>	3,73	1,44	1,54	1,59	
Foyer Jettois Blocks Florair	1,25	1,14	1,18	0,77	
Léon Théodore	6,21	1,74	1,89	2,40	
<b>Commerce</b>	0,96	0,55	0,66	0,44	
Reine Astrid (Mirroir)	0,26	0,19	0,27	0,17	
Werrie - Auguste Hainaut	1,66	0,90	1,05	0,72	
<b>Ecole</b>	0,66	0,76	0,65	0,49	
Van Asbroek	0,76	0,73	0,59	0,38	
Verbeyst	0,57	0,80	0,70	0,61	
<b>Gare</b>	1,01	0,52	0,84	0,39	
Cardinal Mercier	1,01	0,52	0,84	0,39	
<b>Mairie-équipements</b>	0,35	0,51	0,79	0,39	
Abbaye	0,47	0,94	1,49	0,65	
Maison Communal	0,00	0,00	0,00	0,00	
Salle Omnisport	0,57	0,59	0,89	0,52	
<b>Parcs et Jardins</b>	0,14	0,20	0,47	0,42	
Parc Huybrechts	0,29	0,40	0,94	0,79	
parc Ylôt	0,00	0,00	0,00	0,06	
<b>Pavillonnaire</b>	0,00	0,00	0,00	0,19	
Jardin de Jette	0,00	0,00	0,00	0,19	
<b>Total général</b>	0,88	0,61	0,75	0,60	

## Kwartaalontwikkeling van de GVI-vervuiling in 2025

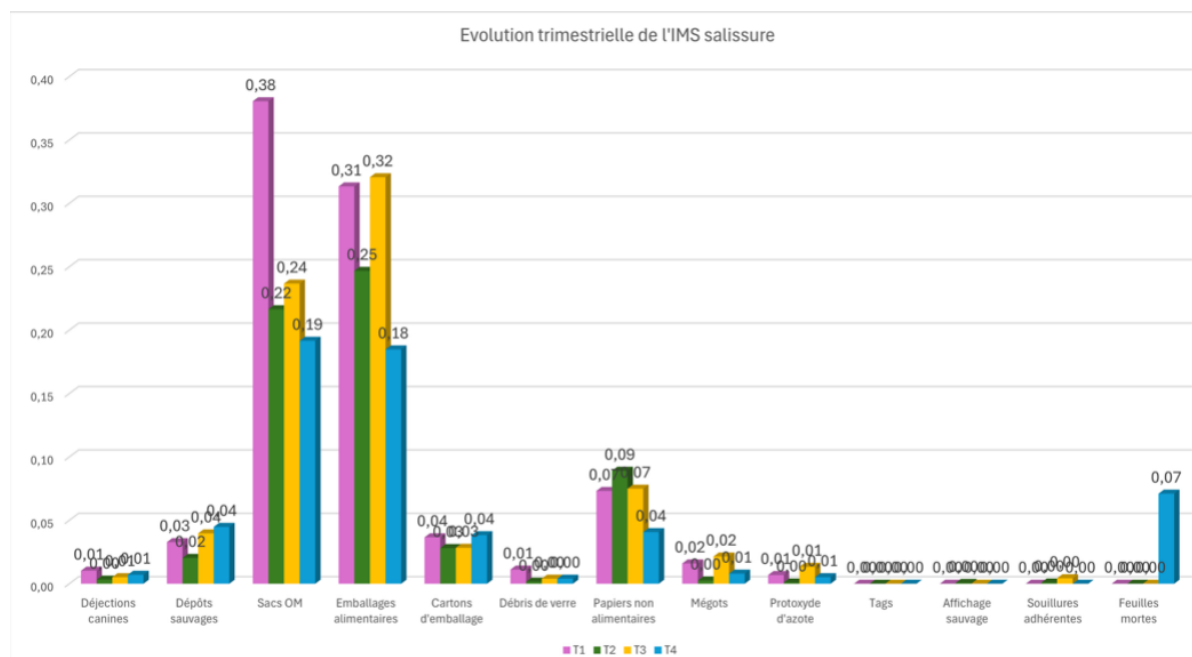

In het verleden had de gemeente vrijelijk vier zones bepaald waarin de OIN's moesten worden geanalyseerd om haar GVI te berekenen. Voortaan is het een gewestelijke verplichting om de OIN's te integreren in het gemeentelijk beleid inzake openbare netheid. Het Brussels Hoofdstedelijk Gewest heeft namelijk in 2022 een strategisch plan “clean.brussels” aangenomen. Een van de belangrijkste maatregelen is “het gebruik van objectieve indicatoren voor stedelijke netheid uitbreiden om een ‘kwantitatieve’ staat van vervuiling te registreren, problematische locaties te identificeren, reductiedoelstellingen per type afval vast te stellen en de evolutie van het netheidsniveau in de loop van de tijd te meten” (as 2, maatregel 6).

### Actie 2.1 – Lidmaatschap van de AVPU

De gemeente Jette verbindt zich ertoe haar lidmaatschap van de AVPU elk jaar te verlengen, om lid te blijven en te blijven genieten van de OIN-analyses.

### Actie 2.2 – Beoordeelde zones

De dienst Netheid bepaalt twee keer per jaar op basis van feedback van het terrein welke zones van de gemeente moeten worden geanalyseerd volgens de OIN-methode.

### Actie 2.3 – Communicatie voor het grote publiek over de OIN's

De gemeente communiceert per kwartaal via alle communicatiekanalen over de OIN-analyse om de burgers op de hoogte te houden van de ontwikkelingen en hen bewust te maken van het belang van netheid en van de aandachtspunten om deze te verbeteren.

## **Actie 2.4 – Rapportage**

Jaarlijks, zodra de laatste OIN-kwartaalresultaten bekend zijn, zal de dienst Netheid aan het College een overzicht voorleggen van het netheidsbeleid in Jette en de evoluties die het afgelopen jaar zijn waargenomen.

## **Actie 2.5 - Prioritaire interventies**

De gemeente concentreert haar acties in de eerste plaats op vervuiling die door de OIN's als gemiddeld en zeer gevoelig is aangemerkt.

## Hoofdstuk 3 – Inzamelingen

### **Doel**

Zorgen voor een efficiënte, duidelijke en toegankelijke afvalinzameling voor alle inwoners van Jette, door de coördinatie met Net Brussel te versterken, de toegang tot afvalinzamelingspunten te vergemakkelijken en de zichtbaarheid van de voorzieningen te verbeteren om sluikestorten tegen te gaan.

Sinds mei 2023 heeft het Brussels Hoofdstedelijk Gewest een hervorming van het afvalbeheer doorgevoerd, die in de eerste plaats ecologische doelstellingen nastreeft.

Deze hervorming, die nu in de meeste Brusselse gemeenten wordt toegepast, heeft tot doel:

- de frequentie van de inzameling van restafval (witte zakken) te verminderen om de CO<sub>2</sub>-uitstoot van de ophaalrondes te verminderen;
- het sorteren aan de bron aan te moedigen door de invoering van de oranje zak voor organisch afval en de harde bak voor restafval;
- het valoriseren van bioafval door het om te zetten in biomethaan in plaats van het te verbranden.

De frequentie van de ophaling van witte zakken wordt dus bepaald door Net Brussel op basis van een interne indeling die voldoet aan de volgende vereisten:

- de beperkingen op het vlak van mobiliteit en toegankelijkheid voor de ophaalvoertuigen;
- en de logistieke en ecologische rationaliseringsvereisten die op gewestelijk niveau zijn vastgesteld.
- interne en managementbeperkingen die eigen zijn aan het ANB

Concreet betekent dit in Jette dat er:

- op 80% van de wegen wekelijks wordt opgehaald
- op 20% van de wegen tweewekelijks wordt opgehaald

Het naleven van de regels voor afvalinzameling is van cruciaal belang voor de algemene perceptie van vervuiling. Het vroegtijdig buitenzetten van vuilniszakken leidt niet alleen tot overduidelijke hinder op de openbare weg, maar verhoogt ook aanzienlijk het risico dat het afval door weersomstandigheden en dieren wordt verspreid. Het correct sluiten van de zakken en het gebruik van geschikte containers verminderen deze risico's.

Door de hoeveelheid afval die na het buitenzetten en ophalen van de vuilniszakken moet worden opgeruimd te verminderen, wordt ook tijd vrijgemaakt voor de schoonmaakdiensten, die zich dan kunnen bezighouden met andere vervuiling. Het naleven van de regels voor de afvalinzameling levert dus een dubbel voordeel op.

Het is dan ook van essentieel belang dat de burgers meewerken aan de naleving ervan.

### **Actie 3.1 – Informatie via gemeentelijke communicatiekanalen versterken**

De gemeente verbindt zich ertoe het gebruik van haar officiële communicatiekanalen voort te zetten en te versterken, met name:

- JettelInfo;
- de gemeentelijke sociale netwerken;

zodat alle burgers tijdig op de hoogte worden gebracht van de data en locaties van verschillende acties, zoals de operatie “Mobiele Recypark”, de rattenbestrijdingscampagnes, het schoonmaken van de straatkolken, enz., evenals van de praktische modaliteiten (toegestane volumes, openingstijden, toegang).

### **Actie 3.2 – Visuele campagnes in de openbare ruimte (tijdelijke tags)**

Er worden bewustmakingscampagnes gevoerd in de openbare ruimte, met name door het gebruik van tijdelijke tags zoals “Hier zet ik mijn vuilnisbakken buiten”, die tijdelijk in de betreffende straten worden aangebracht.

## ***3.1 Inzamelingkalender***

### **Actie 3.3 – Interpellatie van de volgende minister van Openbare Netheid**

De gemeente interpelleert formeel de volgende regionale minister van Openbare Netheid om de officiële tijden voor het buitenzetten van de vuilniszakken te herzien, met name de avonduren, om zo een betere afstemming te bereiken tussen de inzamelingen, de realiteit op het terrein en de strijd tegen het sluikestorten.

### **Actie 3.4 – Het buitenzetten van vuilniszakken**

Om de regels voor het buitenzetten van vuilniszakken beter te doen naleven, worden de controles op de tijden waarop de zakken buiten worden gezet, verscherpt.

### **Actie 3.5 - Bewustmaking rond het gebruik van oranje bakken**

Het beleid om gratis oranje bakken uit te delen en het gebruik ervan te promoten, wordt voortgezet, omdat ze een echte meerwaarde bieden om te voorkomen dat organisch afval door dieren wordt verspreid.

## **3.2 Grofvuil en chemisch afval**

Grofvuil

*Ophalen van grofvuil aan huis door Net Brussel*

Elk huishouden kan **één keer per jaar gratis grofvuil laten ophalen (maximaal 3 m<sup>3</sup>)**. De aanvraag moet worden gedaan via het gratis nummer dat op de website staat vermeld.

*Regionale Recyparks*

De Recyparks van Brussel zijn 7 dagen per week toegankelijk en accepteren:

- grofvuil;
- metaal;
- karton;
- hout;
- elektrische apparaten;
- chemisch afval volgens de toegestane hoeveelheden.

### **Actie 3.6 – Steun voor de opening van een regionaal Recypark op het grondgebied van Jette**

De gemeente Jette moedigt het Agentschap Net Brussel (hierna “Net Brussel”, “NB” of “Gewestelijk Agentschap voor Netheid” of “GAN”) bij de ontwikkeling van een regionaal Recypark op het grondgebied van Jette, om de toegankelijkheid van de dienst voor de inwoners te verbeteren, het sluikstorten te verminderen en de nabijheid van de afvalbeheerinfrastructuur te versterken.

In dit kader vraagt de gemeente Jette aan Net Brussel om bij de planning, de locatie en de dimensionering van het toekomstige regionale Recypark ten volle rekening te houden met de behoeften en realiteiten van het grondgebied van Jette.

## *Mobiele Recypark*

### **Actie 3.7 – Verzoek om uitbreiding van de openingstijden van het Mobiele Recypark**

De gemeente Jette vraagt het Brussels Hoofdstedelijk Gewest officieel om de toegang tot het Mobiele Recypark uit te breiden door een avondopening te organiseren, zodat werkende burgers er gemakkelijker toegang toe hebben en er minder sluikstortingen plaatsvinden. Tegelijkertijd wordt nagedacht over een uitbreiding van de openingstijden in het weekend.

## *Chemisch afval*

### *Proxy Chimik*

### **Actie 3.8 – Kaart ter beschikking van de burgers**

De gemeente Jette stelt op haar website een kaart met Proxy Chimik-punten ter beschikking van de burgers.

## **3.3 Containers**

### **Actie 3.9 – Containers voor handelaars**

Er wordt een specifieke studie uitgevoerd in de winkelgebieden om de mogelijkheid te evalueren om er containers te plaatsen die zijn aangepast aan de behoeften van de handelaars.

### **Actie 3.10 – Ondergrondse containers**

Er worden analyses uitgevoerd in het kader van specifieke projecten om de invoering van ondergrondse containers te bevorderen (bijv. samenwerking met Lojega).

### **Actie 3.11 – Gecentraliseerd beheer van huishoudelijk afval**

De gemeente Jette onderzoekt in samenwerking met het ANB de haalbaarheid van een gecentraliseerd beheer van huishoudelijk afval.

Dit gecentraliseerde beheer komt neer op het ter beschikking stellen van een zone met ondergrondse containers, voorbehouden voor de omwonenden van de wijk, waar huishoudelijk afval permanent kan worden gedeponerd. Indien nodig, en binnen de grenzen van de haalbaarheid, zal de gemeente een proefproject opstarten.

Er zal bijzondere aandacht worden besteed aan de betrokkenheid van de bevolking en in het bijzonder aan de mobilisatie van de wijkcomités. Voor de uitvoering van de testfase zal een specifiek bestek moeten worden opgesteld met duidelijk omschreven toekenningscriteria.

### **Actie 3.12 – Interpellatie voor de algemene invoering van containers**

De gemeente Jette zal de volgende regionale regering formeel interpellieren om het systeem van ondergrondse containers algemeen in te voeren.

### **3.4 Huisvesting**

#### **Actie 3.13 – Aanbeveling voor een afvalruimte in de volgende Gewestelijke Stedenbouwkundige Verordening**

De gemeente Jette neemt in de herziening van de toekomstige GSV een stimulans op om afvalruimtes te voorzien in nieuwe woonprojecten of renovatieprojecten.

Het gaat niet om een verplichting, maar om een aanbeveling om de overlast in de openbare ruimte te verminderen.

## **Hoofdstuk 4 – Handelszaken**

### **Doel**

Zorgen voor een proper, uitnodigend en respectvol handelsklimaat door de verplichtingen van handelaars aan te scherpen, het beheer van beroepsafval te verbeteren en preventiemiddelen te ontwikkelen die zijn afgestemd op de praktijk. Met het oog op de evolutie van consumptiegewoonten legt de gemeente met name de nadruk op alternatieven voor wegwerpverpakkingen voor levensmiddelen, door het gebruik daarvan te stimuleren (bijvoorbeeld door het uitdelen van hervulbare drinkflessen of herbruikbare verpakkingen).

#### **Actie 4.1 – Fuschialisatie (Net Brussel)**

Om de herkenbaarheid van de zakken te verbeteren en sluikstorten rond winkels te voorkomen, moedigt de gemeente het gebruik van het fuschialisatiesysteem<sup>1</sup> aan, in samenwerking met Net Brussels.

---

<sup>1</sup> De 'fuschialisatie' houdt in dat er een fuchsia-kleurige zelfklevende strook op de afvalzakken van winkels wordt aangebracht. Deze maatregel maakt het mogelijk om:

- afval afkomstig van winkels te identificeren;
- de zakken van winkeliers te onderscheiden van die van huishoudens;
- controles te vergemakkelijken;
- sluikstorten en het openen van zakken tegen te gaan.

Doelstellingen:

- winkeliers verantwoordelijk maken voor het beheer van hun afval;
- sluikstorten in winkelgebieden terugdringen;
- de zichtbaarheid van de juiste zakken tijdens de inzameling vergroten.

Praktische regels:

- de fuchsia-kleurige stroken worden verstrekt of verkocht door Net Brussel;

## **Actie 4.2 – Waarschuwingscontrole, ook wel preventieve controle genoemd**

Handelaars hebben de mogelijkheid om binnen zes maanden na de opening van hun zaak of op elk moment bij twijfel over hun conformiteit een “waarschuwingscontrole” op het gebied van openbare netheid aan te vragen.

Deze preventieve controle wordt op hun verzoek uitgevoerd, zonder sancties, en heeft tot doel:

- na te gaan of de verplichtingen op het gebied van netheid worden nageleefd;
- advies te geven over goede praktijken;
- handelaars te begeleiden bij het naleven van de voorschriften;
- het risico op toekomstige boetes te verminderen.

Deze maatregel maakt deel uit van een pedagogische, proactieve en collaboratieve aanpak tussen de gemeente en de handelaars.

## **Actie 4.3 – Werkgroep “waarschuwingscontrole”**

Er wordt een werkgroep opgericht om de modaliteiten van deze waarschuwingscontrole te verbeteren door meer aandacht te besteden aan veiligheid en hygiëne en aan de naleving van de regelgeving op het gebied van handel en belastingen.

## **Actie 4.4 – Voorlichting over alternatieven voor wegwerpverpakkingen voor levensmiddelen**

Om zwerfafval tegen te gaan, voert de gemeente haar voorlichting over alternatieven voor wegwerpverpakkingen voor levensmiddelen op, met name door het promoten van herbruikbare verpakkingen, bijvoorbeeld tijdens evenementen en wekelijkse markten.

## **Hoofdstuk 5 – School en onderwijs**

### **Doel**

Het onderwijs over netheid en respect voor het milieu vanaf jonge leeftijd versterken door leerlingen bewust te maken en alle scholen en onderwijspartners in het gebied hierbij te betrekken.

---

• ze moeten goed zichtbaar zijn, stevig vastgeplakt en op elke zak aangebracht;  
• elke commerciële zak zonder fuchsia-kleurige strook kan als niet-conform worden beschouwd en aan een controle worden onderworpen.

## **5.1 Bewustmaking rond het milieu**

### **Actie 5.1 – Voortzetting van de campagnes “Zero Waste” en bewustmaking rond afvalscheiding**

In samenwerking met de dienst Duurzame Ontwikkeling en Milieu en de diensten voor Franstalig en Nederlandstalig onderwijs blijft de dienst Netheid de “Zero Waste”-campagnes in de gemeentelijke scholen uitvoeren, door initiatieven te ondersteunen die gericht zijn op het verminderen van afval, het aanmoedigen van afvalscheiding en het bevorderen van verantwoordelijk gedrag bij leerlingen.

## **5.2 Pedagogische activiteiten en partnerschappen**

### **Actie 5.2 – Educatieve activiteiten en stages bij het GTC**

De gemeente organiseert pedagogische activiteiten in scholen en stages bij het Gemeentelijk Technisch Centrum (GTC), zodat kinderen kunnen kennismaken met het dagelijkse werk van de netheidsmedewerkers.

### **Actie 5.3 – Samenwerking met alle instellingen van het grondgebied**

Deze bewustmakingsacties worden uitgebreid tot buiten de gemeentelijke scholen door ook samen te werken met:

- instellingen voor volwassenenonderwijs;
- vrije scholen en partnernetwerken;
- vzw's, jongerenorganisaties en onderwijsinstellingen die bewustmakingsprojecten rond netheid of milieu willen opzetten.

Het doel is om een breed, toegankelijk en op alle schoolgaande en buitenschoolse doelgroepen afgestemd onderwijsaanbod te garanderen.

### **Actie 5.4 – Zichtbaarheid van vuilnisbakken**

Er wordt een partnerschap voorgesteld aan de scholen in Jette, en meer in het algemeen aan verenigingen en onderwijsinstellingen, om de openbare vuilnisbakken te voorzien van felle kleuren, waardoor ze beter zichtbaar en aantrekkelijker worden.

## **Hoofdstuk 6 – Communicatie**

### **Doel**

De voorlichting, bewustwording en betrokkenheid van burgers op het gebied van openbare netheid versterken om de levenskwaliteit in de wijken duurzaam te verbeteren en onburgerlijk gedrag te verminderen.

Effectieve communicatie over openbare netheid is communicatie waarbij alle belanghebbenden betrokken zijn: zowel bewustwording vanuit de dienst openbare netheid als vanuit de burgers.

## **6.1 Informatie en contacten met burgers**

### **Actie 6.1 – Ontmoetingen in de wijken en voorlichtingscampagnes**

Er worden regelmatig voorlichtingscampagnes gehouden in de wijken, met name door middel van:

- directe ontmoetingen met de burgers;
- buurtgerichte acties door de preventieteams;
- het versturen van informatiebrochures over de regels inzake netheid en de beschikbare diensten.

### **Actie 6.2 – Maandelijks communicatie via gemeentelijke kanalen**

De gemeente communiceert maandelijks essentiële informatie over openbare netheid via:

- de JettelInfo;
- de sociale media van de gemeente;
- de website en andere institutionele tools.

Deze communicatie heeft tot doel de regels in herinnering te brengen, lopende acties aan te kondigen en informatie te verstrekken over nieuwigheden.

### **Actie 6.3 – De communicatiemiddelen uitbreiden en nieuwe media verkennen**

De gemeente breidt haar communicatiemiddelen uit door de mogelijkheid te onderzoeken om bewustmakingsboodschappen te verspreiden via:

- digitale reclameborden (reclameborden met wisselende affichage);
- de reeds in het gebied aanwezige externe affichagemiddelen;
- gemeentelijke borden op strategische locaties;
- en alle andere middelen die de zichtbaarheid van boodschappen over openbare netheid kunnen vergroten.

Het doel is om het bereik van de communicatie te vergroten, een breder publiek te bereiken en de bewustmakingskanalen te diversifiëren.

### **Actie 6.4 – FixMyStreet**

Via e-mail en telefoon worden burgers door de ambassadeurs van netheid aangemoedigd om proactief te communiceren met het gemeentebestuur, voornamelijk via de FixMyStreet-app.

## **6.2 Affiches en bewustmakingsmateriaal**

### **Actie 6.5 – Aanbrengen van bewustmakingsaffiches**

De dienst Netheid brengt bewustmakingsaffiches aan op plaatsen waar overtredingen zijn geconstateerd, om preventie te versterken en recidive te verminderen.

Burgers kunnen deze posters ook op verzoek verkrijgen om ze voor hun raam te hangen en zo bij te dragen aan de lokale bewustwording.

### **Actie 6.6 – Ontwikkeling van nieuwe, gerichte bewustmakingsaffiches**

De dienst Netheid ontwikkelt in samenwerking met de dienst Communicatie nieuwe affiches en visuele media die beter zijn afgestemd op de huidige behoeften, duidelijker en aantrekkelijker zijn en beter zijn afgestemd op de problemen in de verschillende wijken. Bijvoorbeeld:

- affiches voor rattenbestrijdingscampagnes;
- affiches die informeren over de aanwezigheid van een tijdelijk inzamelpunt tijdens wegwerkzaamheden.

Deze middelen maken het mogelijk om de omwonenden beter te informeren en het sluikestorten te beperken.

### **Actie 6.7 – Opstellen van een “Praktische gids: welkom in Jette”**

De gemeente stelt een nieuwe folder op met de geldende regels inzake netheid in Jette. Deze folder wordt aan elke nieuwe inwoner uitgereikt bij zijn inschrijving in het bevolkingsregister.

### **Actie 6.8 – Meertaligheid**

Een van de grootste problemen op dit moment is de taalbarrière. In dit kader en tijdens gerichte bewustmakingsacties kan de communicatie van de dienst Netheid worden vertaald in de meest gesproken talen op het grondgebied van Jette, bepaald op basis van het bevolkingsregister en rekening houdend met de talen die door het GAN worden gebruikt.

### **Actie 6.9 – Ontwikkeling van een speciale app**

De gemeente Jette zal de volgende regionale regering aanspreken om de ontwikkeling van een referentie-app voor recycling en afvalbeheer voor te stellen en te ondersteunen, naar het voorbeeld van de app *Recycle!* die in Vlaanderen wordt gebruikt.

### **Actie 6.10 – Implementatie van de communicatie op reclameborden**

De gemeente onderzoekt, in samenwerking met de exploitant die de opdracht heeft gekregen, de mogelijkheid om bewustmakingscampagnes te voeren bij bus- en tramhaltes, enz.

Het bord dat bij de ingang van het gemeentehuis is geplaatst, dient ook als communicatiekanaal om de burgers te sensibiliseren en te informeren.

## Hoofdstuk 7 – Voorzieningen en diensten

### **Doel**

Zorgen voor een schone, functionele, veilige en goed uitgeruste openbare ruimte, dankzij aangepaste infrastructuur (parken, hondentoiletten, vuilnisbakken, Recyparks, sorteercontainers, ongediertebestrijdingsmiddelen) en regelmatig, gecoördineerd en gericht onderhoud, afgestemd op de behoeften ter plaatse.

### **7.1 Parken en groene ruimtes**

#### **Actie 7.1 – Samenwerking tussen diensten**

Er worden elk kwartaal vergaderingen gepland tussen de diensten Openbare Netheid en Beplantingen om de synergieën te optimaliseren.

#### **Actie 7.2 – Opstellen van een stappenplan**

De diensten Openbare Reiniging en Beplantingen zullen gezamenlijk een stappenplan opstellen om nieuwe werkverdelingsregels vast te stellen. Daarbij zal ook worden gekeken naar het laat maaien van het gras rondom bomen, met het oog op een evenwicht tussen biodiversiteit en openbare reiniging.

### **7.2 Hondentoiletten en het beheer van hondenuitwerpselen**

#### **Actie 7.3 – Openbare vuilnisbakken naast de hondentoiletten**

De dienst Openbare Netheid zorgt ervoor dat elk hondentoilet voorzien is van een openbare vuilnisbak.

#### **Actie 7.4 – Voortzetting van het beleid om hondentoiletten te rationaliseren**

Op basis van een cartografie en een analyse van de behoeften, beperkingen en onburgerlijk gedrag zet de dienst Openbare Netheid het beleid om hondentoiletten te rationaliseren voort. De analyse omvat het beheer van hondentoiletten op regionale wegen. Ze omvat ook de haalbaarheid van het plaatsen van ondergrondse vuilnisbakken op de plaatsen waar de hondentoiletten werden verwijderd, in samenwerking met het ANB.

### **7.3 Stations, bushaltes en mobiliteitscentra**

#### **Actie 7.5 – Opstellen van een overeenkomst met de MIVB**

In samenwerking met de MIVB zal de gemeente Jette de mogelijkheid onderzoeken om een overeenkomst op te stellen om de verdeling van de rollen en verantwoordelijkheden met betrekking tot het onderhoud van haltes of eigen beddingen te verduidelijken.

#### **Actie 7.6 – Aanmaning**

In geval van niet-nakoming door de MIVB van de overeenkomst, met name wat betreft het reinigen van haar eigen beddingen, stuurt de gemeente haar een aanmaning om haar verplichtingen na te komen.

#### **Actie 7.7 – Optreden in geval van niet-nakoming**

In geval van niet-nakoming door de MIVB met betrekking tot de reiniging van haar eigen beddingen en indien de ingebrekestelling van de gemeente Jette zonder gevolg blijft, treedt de gemeente op door de beddingen te reinigen. De kosten van deze reiniging worden aan de MIVB aangerekend.

#### **Actie 7.8 – Openbare vuilnisbakken bij haltes**

De dienst Netheid zorgt ervoor dat elke halte van het openbaar vervoer voorzien is van een vuilnisbak.

#### **Actie 7.9 – Asbakken**

Alle vuilnisbakken bij haltes van het openbaar vervoer zijn voorzien van een asbak.

### **7.4 Openbare vuilnisbakken**

#### **Doel**

Zorgen voor een efficiënt netwerk van openbare afvalbakken en inzamelpunten (glas-, textiel-, oliecontainers) om sluikestorten te beperken, sorteren te vergemakkelijken, de toegankelijkheid van de voorzieningen te garanderen en hun locatie aan te passen aan de werkelijke behoeften ter plaatse.

#### **Glas-, textiel- en oliecontainers**

#### **Actie 7.10 – Bewustmaking van het respect voor de ruimte rond de containers**

Bij de containers worden bewustmakingsposters opgehangen om mensen eraan te herinneren dat ze niets aan de voet van de containers mogen achterlaten.

### **Actie 7.11 – Opwaardering van de ruimte rond de glascontainers**

In samenwerking met de ANB wordt de ruimte rond de glasbakken opgewaardeerd en beveiligd, met name door een verlichtingssysteem dat automatisch aangaat bij bewegingsdetectie.

### **Actie 7.12 – Installatie van ondergrondse glascontainers**

De gemeente moedigt de partners, de beheerders van de verschillende glasbakken, aan om de voorkeur te geven aan de installatie van ondergrondse glascontainers overal waar de omstandigheden van de stedelijke inrichting en de ondergrondse netwerken dit toelaten.

### **Actie 7.13 – Cartografie**

Om de zichtbaarheid van de glascontainerparken en andere inzamelpunten te verbeteren, wordt een cartografie opgesteld en gepubliceerd op de website van de gemeente.

### **Openbare vuilnisbakken**

#### **Actie 7.14 – Minimale dekking**

Er zullen overal in Jette weer openbare vuilnisbakken worden geplaatst, zodat er voldoende dekking is.

De terugkeer van de openbare afvalbakken op straat zal het voorwerp uitmaken van een systematische analyse om in te spelen op de demografische uitdagingen en de specifieke behoeften van de wijken. De verdeling ervan wordt per wijk bepaald op basis van de residentiële, niet-residentiële en commerciële zones.

#### **Actie 7.15 – Bestrijding van het achterlaten van vuilniszakken**

De openbare vuilnisbakken zijn uitgerust met een systeem (bijvoorbeeld een centrale schroef) dat voorkomt dat voorbijgangers hun grote privé-vuilniszakken erin gooien.

#### **Actie 7.16 – Voortdurende analyse en herpositionering van vuilnisbakken**

Elk verzoek om een vuilnisbak te plaatsen of te verplaatsen kan worden ingediend bij het College of de gemeentelijke dienst Openbare Netheid.

Elk verzoek wordt geanalyseerd op basis van:

- het daadwerkelijke gebruik;
- de impact op mogelijke sluikstortingen;
- de mobiliteit en toegankelijkheid voor personen met beperkte mobiliteit;
- de waargenomen overlast.

De vuilnisbakken worden geplaatst voor een testfase van 30 dagen. In geval van sluikestortingen, overvolle bakken of overlast kunnen ze worden verwijderd of verplaatst.

### **Actie 7.17 – Afvalbakken voor afvalscheiding**

De gemeente stimuleert de plaatsing van afvalbakken voor afvalscheiding in de openbare ruimte, zodat burgers hun afval overal kunnen blijven scheiden.

#### **Slimme en zelfpersende afvalbakken**

##### **Huidige plaatsing in Jette**

### **Actie 7.18 – Verplaatsing**

Om de efficiëntie te maximaliseren, worden de slimme en zelfpersende afvalbakken verplaatst naar strategische doorgangsgebieden, met name:

- Koningin Astridplein;
- Léon Théodorstraat;
- Kardinaal Mercierplein;
- Charles Woestelaan;
- Graafschap van Jette-laan;
- Levis Mirepoix-laan;
- (voor de ingang van de begraafplaats – exacte locatie?)

### **Actie 7.19 – Uitbreiding van het aantal slimme vuilnisbakken**

Er wordt een analyse gemaakt van de behoeften en de haalbaarheid van een uitbreiding van het aantal slimme afvalbakken op het grondgebied van de gemeente.

#### **Stedelijke asbakken**

### **Actie 7.20 – Systematische toevoeging van asbakken aan vuilnisbakken**

Om het weggooien van sigarettenpeuken tegen te gaan, worden er asbakken toegevoegd aan alle vuilnisbakken op plaatsen waar roken is toegestaan.

Deze maatregel heeft tot doel:

- het verminderen van onburgerlijk gedrag met betrekking tot sigarettenpeuken;
- het vergemakkelijken van de schoonmaak;
- het verantwoordelijkheidsgevoel van rokers te vergroten;
- sigarettenpeuken in te zamelen met het oog op recycling en hergebruik;
- de netheid van trottoirs en de omgeving van handelszaken te verbeteren;
- watervervuiling te verminderen.

### **Actie 7.21 – Recycling**

De sigarettenpeuken in de asbakken worden ingezameld en gerecycleerd om te worden hergebruikt.

### **Actie 7.22 – Handelszaken**

De gemeente moedigt winkeliers, met name horeca-exploitanten, aan om asbakken bij de ingang van hun winkel te plaatsen.

## **7.5 Ongediertebestrijding**

Ongediertebestrijding in infrastructuren

### **Actie 7.23 – Kritieke en gevoelige locaties**

Momenteel telt de dienst Openbare Netheid 40 locaties die als gevoelig of kritisch worden beschouwd.

De gemeente streeft ernaar om het aantal als kritiek en gevoelig aangemerkte locaties tijdens de legislatuur met 50 % te verminderen.

### **Actie 7.24 – Versterking van de rattenbestrijdingscampagnes sinds 2025**

Vóór 2025 voerde de gemeentelijke dienstverlener slechts 4 rattenbestrijdingsacties per jaar uit. Sinds 2025 heeft de gemeente haar aanpak structureel versterkt en is zij overgestapt op maandelijkse rattenbestrijding, d.w.z. 12 interventies per jaar, waardoor de reactiesnelheid, de dekking van problematische locaties en de bestrijding van overlast door knaagdieren zijn verbeterd. Deze operaties vinden plaats met strikte inachtneming van de geldende regelgeving.

### **Actie 7.25 – Communicatie over rattenbestrijdingscampagnes**

Om de rattenbestrijdingsacties van de gemeente beter zichtbaar te maken, wordt de communicatie rond rattenbestrijdingscampagnes versterkt en verloopt deze in drie fasen: voor, tijdens en na.

### **Actie 7.26 – Coördinatie met Vivaqua**

De rattenbestrijding in de riolering is een taak van Vivaqua. Om het bereik van de ondergrondse acties te vergroten, verbetert de gemeente de coördinatie van de campagnes met Vivaqua en worden deze waar mogelijk aangevuld met een gemeentelijke actie bovengronds.

## Hoofdstuk 8 – Beheer van het grondgebied

### **Doel**

Zorgen voor een schone, veilige en aantrekkelijke bebouwde omgeving door bewoners en eigenaars verantwoordelijk te maken, het achterlaten van afval rond gebouwen te voorkomen, het onderhoud van de omgeving te begeleiden en actief te strijden tegen vernielingen zoals graffiti.

Ruimtelijk beheer is een zaak van iedereen. Voor de gemeente houdt dit in dat zij verschillende actoren die op haar grondgebied actief zijn, moet coördineren om een doeltreffend beleid inzake openbare netheid te garanderen.

Zowel in het beheer tussen de diensten als in de coördinatie met externe partners, zoals de politie of het Gewestelijk Agentschap voor Netheid, moet de kwestie van netheid ook centraal staan in de aanpak van het gemeentelijk grondgebied.

### **8.1 Gemeentelijke coördinatie voor het beheer van het grondgebied**

#### **Actie 8.1 – Oprichting van een lokaal comité voor coördinatie**

De verschillende actoren op het gebied van openbare netheid komen halfjaarlijks bijeen om het beheer van het grondgebied vanuit verschillende invalshoeken te bespreken en te zorgen voor een betere coördinatie van de uitgevoerde acties.

De belanghebbenden die deel uitmaken van deze coördinatiegroep, voorgezeten door de schepen die bevoegd is voor openbare netheid, zijn de dienst Openbare Netheid, de dienst Beplantingen, de politie, de dienst Stedelijke Preventie en een vertegenwoordiger van de ANB. Af en toe worden ook de diensten Handel en Stedenbouw uitgenodigd.

### **8.2 Graffiti en beschadiging van gebouwen**

#### **Actie 8.2 – Voortzetting van het verwijderen van graffiti in samenwerking met de politie**

De gemeente verbindt zich ertoe om het verwijderen van graffiti voort te zetten in nauwe samenwerking tussen de gemeentelijke diensten en de politie, zodat er onderzoeken kunnen worden uitgevoerd om, voor zover mogelijk, de daders van deze vandalisme te identificeren.

#### **Actie 8.3 – Communicatie in geval van toename**

In geval van een toename van graffiti in een wijk informeert de gemeente:

- de bewoners;
- de wijkcomités;

- de handelaars;

om snelle meldingen via de officiële kanalen te bevorderen en de interventies aan te passen.

### **8.3 Onderhoud van de omgeving van gebouwen en van de gebouwen zelf**

#### **Actie 8.4 – De communicatie over de wettelijke verplichtingen versterken**

De gemeente blijft regelmatig informatie verspreiden via JettelInfo, sociale media en affiches om het volgende in herinnering te brengen:

- de wettelijke verantwoordelijkheden van de bewoners;
- de goede onderhoudspraktijken;
- het risico op boetes bij niet-naleving.

## **Hoofdstuk 9 – Onburgerlijk gedrag**

### **Doel**

Het identificeren, voorkomen en bestraffen van gedragingen die de openbare netheid schaden en instrumenten invoeren om dit onburgerlijk gedrag op het grondgebied van de gemeente te verminderen.

### **9.1 De belangrijkste vastgestelde vormen van onburgerlijk gedrag**

Onburgerlijk gedrag wordt systematisch gecontroleerd, er worden gerichte reinigingsprotocollen toegepast en indien nodig worden administratieve sancties opgelegd.

#### **Actie 9.1 – Voortzetting van het preventiebeleid**

De gemeente zet het preventiebeleid inzake onburgerlijk gedrag voort. Er wordt bijzondere aandacht besteed aan de tien vormen van onburgerlijk gedrag die op basis van de OIN's als de belangrijkste zijn aangemerkt, om deze zoveel mogelijk terug te dringen.

### **9.2 Mobiele bewakingscamera's**

#### **Doel**

Een netwerk van camera's hebben dat het hele grondgebied bestrijkt, bedoeld voor de systematische identificatie en bestraffing van overtreders van de openbare netheid.

### **Actie 9.2 – Verplaatsing van camera’s naargelang de behoeften**

De camera’s worden regelmatig verplaatst naar verschillende locaties in de gemeente om de algehele doeltreffendheid te maximaliseren.

### **Actie 9.3 – Installatie van een camera in geval van een ‘hotspot’**

Wanneer een hotspot van onburgerlijk gedrag wordt vastgesteld (veelvuldig voorkomen, klachten, grote hoeveelheid afval), analyseert de gemeente de haalbaarheid van het plaatsen van een camera om:

- de daders te identificeren;
- onburgerlijke gedragingen te ontmoedigen;
- en schoonmaak- en controleoperaties te richten.

### **Actie 9.4 – Het aantal camera’s uitbreiden**

Om het gemeentelijk grondgebied beter te bestrijken, breidt de gemeente het aantal geïnstalleerde camera’s uit. Er wordt een analyse uitgevoerd naar mogelijke samenwerkingsverbanden met andere overheidsniveaus.

### **Actie 9.5 – Coördinatie met de politie**

Om de efficiëntie van het camerasysteem op het grondgebied van de gemeente te verbeteren, wordt de informatie-uitwisseling tussen de politie en de dienst Netheid versterkt.

### **Actie 9.6 – Artificiële intelligentie**

Er wordt nagedacht over de integratie van tools op basis van artificiële intelligentie om het werk van het ontcijferen van de beelden te verlichten. Indien nodig zou een dergelijke tool kunnen worden ingezet in het kader van een testfase om de relevantie van een dergelijke aanpak te evalueren.

## **Hoofdstuk 10 – Gemeentelijke administratieve sancties**

### ***Doel***

Zorgen voor een rechtvaardig en evenredig sanctiekader voor onburgerlijk gedrag, de nadruk leggen op voorlichting in plaats van herhaling van overtredingen, en een doeltreffend mechanisme voor gedragscorrectie mogelijk maken.

## **10.1 Toepassing**

### **Actie 10.1 – Verhoging van de bedragen van de administratieve sancties**

Om de afschrikkende werking te vergroten en onburgerlijk gedrag doeltreffender te bestrijden, heeft de gemeente Jette het maximumbedrag van de administratieve sancties verhoogd tot € 500.

Deze verhoging heeft tot doel:

- het verantwoordelijkheidsgevoel van de overtreeders te versterken;
- de toenemende ernst van de ter plaatse geconstateerde feiten te weerspiegelen;
- de gemeentelijke inspanningen op het gebied van preventie en herstel te ondersteunen.

Met inachtneming van de regelgeving wordt de sanctie strikt toegepast.

Bovendien wordt deze verhoging van het maximumbedrag versterkt door een lineaire progressie van de in rekening gebrachte analytische kosten.

### **Actie 10.2 – Uitbreiding van de gemeenschapsstraffen als alternatief voor een gemeentelijke geldboete**

Wanneer het gepleegde misdrijf betrekking heeft op de openbare netheid, wordt vaker gebruikgemaakt van de mogelijkheid om de gemeentelijke geldboete te vervangen door het verrichten van een gemeenschapsstraf. Deze gemeenschapsstraf wordt verricht in de teams voor straatreiniging of voor het opruimen van sluikstort.

### **Actie 10.3 – Versterking van de vaststellingen**

Elke ambtenaar met de titel “vaststellingsambtenaar” speelt een belangrijke rol bij de uitvoering van het preventieve en repressieve beleid inzake openbare netheid. In dit opzicht staan de ambtenaren van de dienst Preventie van de gemeente eveneens in de frontlinie en moeten zij handelen in overeenstemming met de richtlijnen van het College inzake openbare netheid. Zo stellen zij bijvoorbeeld systematisch processen-verbaal op wanneer zij tijdens hun rondes op het grondgebied geconfronteerd worden met onburgerlijk gedrag.

## **10.2 Rol van de politie en preventie**

### **Actie 10.4 – Voortzetting van de synergie**

De synergie tussen de diensten Netheid, Preventie en de politiediensten wordt voortgezet, waarbij de samenwerking waar mogelijk wordt versterkt.

### **Actie 10.5 – OPS**

De gemeente zet de samenwerking met de regionale actoren voort en blijft minimaal 10 acties per jaar uitvoeren.

### **Actie 10.6 – Undercoveroperaties**

De diensten van Politie en Netheid voeren in samenwerking minimaal 10 undercoveroperaties per jaar uit op de locaties die zijn aangemerkt als de meest problematische wat betreft de openbare netheid.

## **Hoofdstuk 11 – Burgerparticipatie**

### ***Doel***

De gemeente versterkt de burgerparticipatie op het gebied van openbare netheid, waardeert individuele en collectieve initiatieven en stimuleert een gedeeld verantwoordelijkheidsgevoel om de levenskwaliteit in de wijken duurzaam te verbeteren.

### **Actie 11.1 – Meer communiceren over de dagen van burgermobilisatie**

De gemeente Jette verbindt zich ertoe de communicatie te versterken rond:

- de burgerschoonmaakdagen;
- de collectieve acties in de wijken;
- de initiatieven die leiden tot de toekenning van de Gouden Bezem, om de participatie en de solidariteit nog meer te stimuleren.

### ***11.1 Ambassadeurs van de netheid***

#### **Actie 11.2 – Organisatie van bedank- en uitwisselingsavonden**

De gemeente Jette organiseert jaarlijks een bedankavond waar de Ambassadeurs van de Netheid samenkomen.

Deze bijeenkomsten maken het mogelijk om:

- hun inzet te waarderen;
- ervaringen uit te wisselen;
- behoeften en verbeterpunten te delen;
- de gemeenschapsdynamiek rond netheid te versterken.

## **11.2 World Cleanup Day<sup>2</sup>**

### **Actie 11.3 – De communicatie en mobilisatie in Jette versterken**

De gemeente verbindt zich ertoe om:

- *World Cleanup Day* meer onder de aandacht te brengen in de *JetteInfo*, op sociale media en via gemeentelijke affiches;
- de organisatie van een officiële burgerschoonmaakactie op het grondgebied van Jette te vergemakkelijken;
- de deelname van gezinnen, scholen en verenigingen aan te moedigen;
- de deelnemers en de impact van de mobilisatie in de verf te zetten.

## **11.3 Week van de Netheid**

### **Actie 11.4 – Organisatie van de Week van de Netheid**

De gemeente organiseert elk jaar een Week van de Netheid, met onder meer burgerbijeenkomsten, bewustmakingsacties en open gesprekken tussen inwoners en gemeentelijke diensten.

### **Actie 11.5 – Organisatie van de Gouden Bezem**

De zaterdag van de Week van de Netheid staat in het teken van de grote dag van de Gouden Bezem, met:

- schoonmaakacties door burgers;
- lokale animaties;
- een presentatie van de initiatieven;
- de Gouden Bezem.

Dit evenement vormt het hoogtepunt van de jaarlijkse burgermobilisatie rond netheid.

---

<sup>2</sup> De *World Cleanup Day* is een grote wereldwijde actiedag gewijd aan het opruimen van afval, waarbij miljoenen burgers over de hele wereld worden gemobiliseerd. In Brussel wordt deze dag gekenmerkt door talrijke lokale initiatieven waaraan gemeenten kunnen deelnemen om iedereen aan te moedigen mee te doen.